Action de grâce Magnificat, Magnificat, Magnificat anima mea dominum

Annonces

- Jeudi 30 novembre prière – méditation de la parole du dimanche 20h30 au presbythère
- Vendredi 1er décembre Messe à 18h30 au presbythère
- Dimanche 3 décembre messe à 10h30 à Signy-Signets

N'oubliez pas la proposition sur un parcours de réconciliation pendant l'Avent
les 14 15 et 21 décembre prochain

Communion « Seigneur Jésus tu es présent »

1- Seigneur Jésus, tu es présent dans ton Eucharistie,
Dans cette hostie nous t'adorons et nous te magnifions.

2- Toi qui es Dieu, toi qui es Roi, tu nous as tout donné.
Tu es le Christ, tu es l'Agneau immolé sur la croix.

3- Dans ta passion tu as porté chacun de nos péchés.
Ton sang versé nous a lavés et nous a rachetés.

4- Saint Jean a vu le sang et l'eau jaillir de ton côté.
Ton Esprit Saint nous est donné comme un fleuve d'eau vive.

5- Oui, nous croyons à ta victoire par ta résurrection.
Oui, nous croyons que dans ta gloire à jamais nous vivrons.

Envoi « Exultez de joie peuple de l'univers »

R. Exultez de joie, peuples de l'univers, Jubilez, acclamez votre roi !
Exultez de joie, Dieu a pris notre chair, Jubilez, chantez alléluia !

1. Car un enfant nous est né, Car un fils nous a été donné,
Dieu éternel et prince de paix, Maintenant et à jamais.

2. Dieu nul ne l'a jamais vu, En son Fils il nous est apparu.
Il nous a révélé sa bonté, Par Jésus le Bien-aimé.

3. Pour nous, pour notre salut, Pour sauver ce qui était perdu,
Pour qu'enfin la paix règne sur terre, Le Fils de Dieu s'est fait chair.

4. Quand les temps furent accomplis, Dieu posa son regard sur Marie;
Sans cesser d'être le Tout Puissant, Il se fit petit enfant.

5. Le même hier et demain, Aujourd'hui il vit au coeur des siens.
Annonçons l'oeuvre de son amour « Dieu avec nous pour toujours ! »

Paroisse de Saint Jean

Dimanche 26 nov 2023

Christ-Roi

Depuis quelques dimanches nous entendons des paroles qui nous instruisent du Royaume de Dieu et du jugement pour nous préparer à la fin des temps et surtout nous mettre sur le chemin de sainteté qui est le but de toute vie chrétienne. Ce dimanche termine notre année liturgique et nous aide à comprendre l'importance de nos actions en ce monde pour Jésus. Entrons dans cette célébration en chantant la gloire de Jésus maitre et Seigneur

Entrée

R. A toi puissance et gloire,
A toi honneur et force
A toi, la majesté,
Ô Dieu, à jamais

1. Toi l'Agneau immolé, *(bis)*
Tu t'es livré pour nous ; *(bis)*
Tu as versé ton sang *(bis)*
Pour nous sauver.

2. Et Dieu t'a exalté : *(bis)*
Il t'a donné le nom *(bis)*
Au-dessus de tout nom *(bis)*
Jésus vainqueur.

3. Sur la terre et aux cieux, *(bis)*
Tout genou fléchira ; *(bis)*
Toute langue dira : *(bis)*
Tu es Seigneur.

Préparation pénitentielle (messe d'Emmaus)

Seigneur, prends pitié, prends pitié de nous (bis)
O Christ, prends pitié, prends pitié de nous (bis)
Seigneur, prends pitié, prends pitié de nous (bis)

Gloire à Dieu (messe d'Emmaus)

Gloire à Dieu, Gloire à Dieu
Au plus haut des cieux !
Et paix sur la terre aux hommes qu'il aime
Gloria, Gloire à Dieu !

1. Pour tes merveilles, Seigneur Dieu,
Ton peuple te rend grâce !
Ami des hommes, sois béni
Pour ton Règne qui vient !

2. A toi les chants de fête,
Par ton Fils Bien-Aimé dans l'Esprit.
Sauveur du monde, Jésus-Christ
Ecoute nos prières !

3. Agneau de Dieu, vainqueur du mal
Sauve-nous du péché !
Dieu saint, splendeur du Père
Dieu vivant, le Très-Haut, le Seigneur !

Liturgie de la parole

Première lecture (Ez 34, 11-12.15-17)

Ainsi parle le Seigneur Dieu : Voici que moi-même, je m'occuperai de mes brebis, et je veillerai sur elles. Comme un berger veille sur les brebis de son troupeau quand elles sont dispersées, ainsi je veillerai sur mes brebis, et j'irai les délivrer dans tous les endroits où elles ont été dispersées un jour de nuages et de sombres nuées. C'est moi qui ferai paître mon troupeau, et c'est moi qui le ferai reposer, – oracle du Seigneur Dieu. La brebis perdue, je la chercherai ; l'égarée, je la ramènerai. Celle qui est blessée, je la panserai. Celle qui est malade, je lui rendrai des forces. Celle qui est grasse et vigoureuse, je la garderai, je la ferai paître selon le droit. Et toi, mon troupeau – ainsi parle le Seigneur Dieu –, voici que je vais juger entre brebis et brebis, entre les béliers et les boucs. – Parole du Seigneur.

Psaume 22 ***R/ Le Seigneur est mon berger, rien ne saurait me manquer***

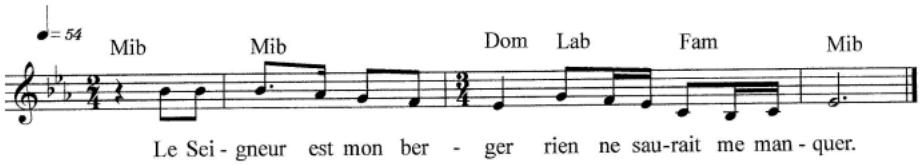

Deuxième lecture (1 Co 15, 20-26.28)

Frères, le Christ est ressuscité d'entre les morts, lui, premier ressuscité parmi ceux qui se sont endormis. Car, la mort étant venue par un homme, c'est par un homme aussi que vient la résurrection des morts. En effet, de même que tous les hommes meurent en Adam, de même c'est dans le Christ que tous recevront la vie, mais chacun à son rang : en premier, le Christ, et ensuite, lors du retour du Christ, ceux qui lui appartiennent. Alors, tout sera achevé, quand le Christ remettra le pouvoir royal à Dieu son Père, après avoir anéanti, parmi les êtres célestes, toute Principauté, toute Souveraineté et Puissance. Car c'est lui qui doit régner jusqu'au jour où Dieu aura mis sous ses pieds tous ses ennemis. Et le dernier ennemi qui sera anéanti, c'est la mort. Et, quand tout sera mis sous le pouvoir du Fils, lui-même se mettra alors sous le pouvoir du Père qui lui aura tout soumis, et ainsi, Dieu sera tout en tous. – Parole du Seigneur.

Acclamation **Alléluia (messe d'Emmaus)**

Béni soit celui qui vient au nom du Seigneur !
Béni soit le Règne qui vient, celui de David notre père.

Evangile Évangile (Mt 25, 31-46)

En ce temps-là, Jésus disait à ses disciples : « Quand le Fils de l'homme viendra dans sa gloire, et tous les anges avec lui, alors il siégera sur son trône de gloire. Toutes les nations seront rassemblées devant lui ; il séparera les hommes les uns des autres, comme le berger sépare les brebis des boucs : il placera les brebis à sa droite, et les boucs à gauche. Alors le Roi dira à ceux qui seront à sa droite : 'Venez, les bénis de mon Père, recevez en héritage le Royaume préparé pour vous depuis la fondation du monde. Car j'avais faim, et vous m'avez donné à manger ; j'avais soif, et vous m'avez donné à boire ; j'étais un étranger, et vous m'avez accueilli ; j'étais nu, et vous m'avez habillé ; j'étais malade, et vous m'avez visité ; j'étais en prison, et vous êtes venus jusqu'à moi !' Alors les justes lui répondront : 'Seigneur, quand est-ce que nous t'avons vu...? tu avais donc faim, et nous t'avons nourri ? tu avais soif, et nous t'avons donné à boire ? tu étais un étranger, et nous t'avons accueilli ? tu étais nu, et nous t'avons habillé ? tu étais malade ou en

prison... Quand sommes-nous venus jusqu'à toi ?' Et le Roi leur répondra : 'Amen, je vous le dis : chaque fois que vous l'avez fait à l'un de ces plus petits de mes frères, c'est à moi que vous l'avez fait.' Alors il dira à ceux qui seront à sa gauche : 'Allez-vous-en loin de moi, vous les maudits, dans le feu éternel préparé pour le diable et ses anges. Car j'avais faim, et vous ne m'avez pas donné à manger ; j'avais soif, et vous ne m'avez pas donné à boire ; j'étais un étranger, et vous ne m'avez pas accueilli ; j'étais nu, et vous ne m'avez pas habillé ; j'étais malade et en prison, et vous ne m'avez pas visité.' Alors ils répondront, eux aussi : 'Seigneur, quand t'avons-nous vu avoir faim, avoir soif, être nu, étranger, malade ou en prison, sans nous mettre à ton service ?' Il leur répondra : 'Amen, je vous le dis : chaque fois que vous ne l'avez pas fait à l'un de ces plus petits, c'est à moi que vous ne l'avez pas fait.' Et ils s'en iront, ceux-ci au châtiment éternel, et les justes, à la vie éternelle. »

Prière universelle

***R/*Roi de l'univers, entends notre prière**

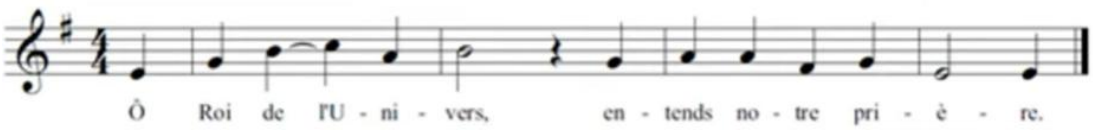

Offertoire

(Car rien n'est impossible à Dieu))

Au milieu des ténèbres je suis perdu ; Sans mes repères, il n'ya plus de lumière
Je ne sais plus quoi faire sans lui ; Perdu au milieu du grand désert
Chaque fois que je suis seul, je prie le Seigneur ; J'attends son appel en ouvrant mon cœur

Car rien n'est impossible à Dieu (ter)

Grâce à Dieu, il est là, il nous a tous comblé de joie
Jésus Christ est arrivé pour venir nous sauver
Il est là il est présent, même dans les pires moments
Il nous a donné son fils, le bien aimé Jésus Christ
Il a été sacrifié pour venir tous nous sauver
C'est à travers l'Esprit Saint qu'Il nous a tendu la main

Car rien n'est impossible à Dieu (ter)

Sanctus

Saint, Saint, Saint le Seigneur, Dieu de l'univers
Le ciel et la terre sont remplis de ta gloire, Hosanna au plus haut des cieux !
Béni soit celui qui vient au nom du Seigneur, Hosanna au plus haut des cieux (bis)

Agnus (Emmaüs)

1 - Agneau de Dieu, Pain partagé Qui enlèves le péché du monde,
Prends pitié de nous. Prends pitié de nous.

2 - Agneau de Dieu, Corps du seigneur Qui enlèves le péché du monde,
Prends pitié de nous. Prends pitié de nous.

3 - Agneau de Dieu, Agneau vainqueur Qui enlèves le péché du monde,
donne-nous la paix. Donne-nous la paix.