Dimanche 24 Avril 2022

# Messe de la divine Miséricorde

**« La paix soit avec vous ! » : c'est la salutation de Jésus ressuscité !** Cette paix est celle du coeur. Mais cette paix est aussi extérieure, elle est celle de notre relation au monde et aux autres. Que nous soyons Jean, le disciple qui voit et qui croit, ou que nous soyons Thomas, le disciple qui pose des questions, nous recevons la même promesse : paix à toi !

## Chant d'entrée (58)

**R. Criez de joie, Christ est ressuscité! Il est vivant comme il l'avait promis.**
**Alléluia, Christ est ressuscité! Il nous ouvre la vie!**

1 - Au milieu de notre nuit, la lumière a resplendi,
La vie a détruit la mort, Christ est ressuscité!

2 - Vous les anges, louez-le, exultez depuis les cieux!
Tous les vivants, louez Dieu! Christ est ressuscité!

3 - Louez Dieu dans sa grandeur, Louez Dieu, notre sauveur!
Sans fin, louez le Seigneur! Christ est ressuscité!

4 - Accueilliez en votre cœur, Jésus-Christ, l'Agneau vainqueur!
Il est le chemin de la Vie, Christ est ressuscité!

**Kyrie (Emmaus)**
Seigneur, prends pitié, prends pitié de nous (bis)
O Christ, prends pitié, prends pitié de nous (bis)
Seigneur, prends pitié, prends pitié de nous (bis)

**Gloria (Emmaus)**
**Gloire à Dieu, Gloire à Dieu**
**Au plus haut des cieux !**
**Et paix sur la terre aux hommes qu'il aime**
**Gloria, Gloire à Dieu !**

1. Pour tes merveilles, Seigneur Dieu,
Ton peuple te rend grâce !
Ami des hommes, sois béni
Pour ton Règne qui vient !

2. A toi les chants de fête,
Par ton Fils Bien-Aimé dans l'Esprit.
Sauveur du monde, Jésus-Christ
Ecoute nos prières !

3. Agneau de Dieu, vainqueur du mal
Sauve-nous du péché !
Dieu saint, splendeur du Père
Dieu vivant, le Très-Haut, le Seigneur !

## Liturgie de la parole

**Lecture du livre des Actes des Apôtres (Act 5, 12-16)**
À Jérusalem, par les mains des Apôtres, beaucoup de signes et de prodiges s'accomplissaient dans le peuple. Tous les croyants, d'un même cœur, se tenaient sous le portique de Salomon. Personne d'autre n'osait se joindre à eux ; cependant tout le peuple faisait leur éloge ; de plus en plus, des foules d'hommes et de femmes, en devenant croyants, s'attachaient au Seigneur. On allait jusqu'à sortir les malades sur les places, en les mettant sur des civières et des brancards : ainsi, au passage de Pierre, son ombre couvrirait l'un ou l'autre. La foule accourait aussi des villes voisines de Jérusalem, en amenant des gens malades ou tourmentés par des esprits impurs. Et tous étaient guéris.

## Psaume 117 (19)

**R. Alléluia, Alléluia, Alléluia (bis)**

1. Proclamez que le Seigneur est bon,
Eternel est son amour
Que le dise la maison d'Israël,
Eternel est son amour

2. Dans l'angoisse, j'ai crié vers lui,
Le Seigneur m'a exaucé,
Le Seigneur est là pour me défendre
J'ai bravé mes ennemis

3. Le Seigneur est ma force et mon chant
Le Seigneur est mon salut,
Je ne mourrai pas, non, je vivrai
Je dirai l'œuvre de Dieu.

4. Ouvrez-moi les portes de justice,
J'entrerai, je rendrai grâce ;
C'est ici la porte du Seigneur,
Tous les justes y entreront.

5. Oui, c'est toi mon Dieu, je te rends grâce,
Seigneur mon Dieu je t'exalte,
Proclamez que le Seigneur est bon,
Eternel est son amour.

**2ème lecture : *livre de l'apocalypse***

Moi, Jean, votre frère, partageant avec vous la détresse, la royauté et la persévérance en Jésus, je me trouvai dans l'île de Patmos à cause de la parole de Dieu et du témoignage de Jésus. Je fus saisi en esprit, le jour du Seigneur, et j'entendis derrière moi une voix forte, pareille au son d'une trompette. Elle disait : « Ce que tu vois, écris-le dans un livre et envoie-le aux sept Églises : à Éphèse, Smyrne, Pergame, Thyatire, Sardes, Philadelphie et Laodicée. » Je me retournai pour regarder quelle était cette voix qui me parlait. M'étant retourné, j'ai vu sept chandeliers d'or, et au milieu des chandeliers un être qui semblait un Fils d'homme, revêtu d'une longue tunique, une ceinture d'or à hauteur de poitrine. Quand je le vis, je tombai à ses pieds comme mort, mais il posa sur moi sa main droite, en disant : « Ne crains pas. Moi, je suis le Premier et le Dernier, le Vivant : j'étais mort, et me voilà vivant pour les siècles des siècles ;
je détiens les clés de la mort et du séjour des morts. Écris donc ce que tu as vu,
ce qui est, ce qui va ensuite advenir. »

**Alleluia ( de Taizé )**

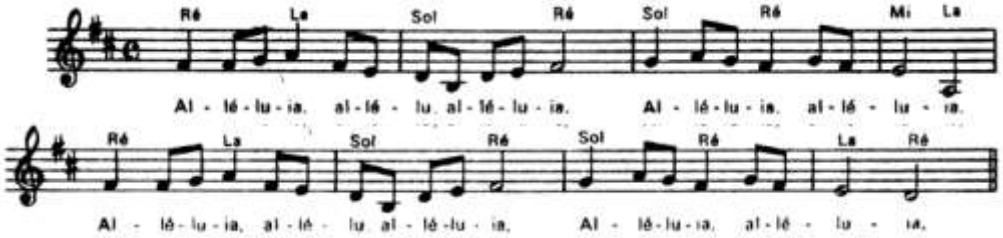


Thomas parce que tu m'as vu, tu crois, dit le Seigneur.
Heureux ceux qui croient sans avoir vu ! **Alleluia**

**Evangile** ***évangile de St Jean 20,19-31***

C'était après la mort de Jésus. Le soir venu, en ce premier jour de la semaine, alors que les portes du lieu où se trouvaient les disciples étaient verrouillées par crainte des Juifs, Jésus vint, et il était là au milieu d'eux. Il leur dit : « La paix soit avec vous ! » Après cette parole, il leur montra ses mains et son côté. Les disciples furent remplis de joie en voyant le Seigneur. Jésus leur dit de nouveau : « La paix soit avec vous ! De même que le Père m'a envoyé, moi aussi, je vous envoie. » Ayant ainsi parlé, il souffla sur eux et il leur dit : « Recevez l'Esprit Saint. À qui vous remettrez ses péchés, ils seront remis ; à qui vous maintiendrez ses péchés, ils seront maintenus. » Or, l'un des Douze, Thomas, appelé Didyme (c'est-à-dire Jumeau), n'était pas avec eux quand Jésus était venu. Les autres disciples lui disaient : « Nous avons vu le

Seigneur ! » Mais il leur déclara : « Si je ne vois pas dans ses mains la marque des clous, si je ne mets pas mon doigt dans la marque des clous, si je ne mets pas la main dans son côté, non, je ne croirai pas ! »

Huit jours plus tard, les disciples se trouvaient de nouveau dans la maison, et Thomas était avec eux. Jésus vient, alors que les portes étaient verrouillées, et il était là au milieu d'eux. Il dit : « La paix soit avec vous ! » Puis il dit à Thomas : « Avance ton doigt ici, et vois mes mains ; avance ta main, et mets-la dans mon côté : cesse d'être incrédule, sois croyant. » Alors Thomas lui dit : « Mon Seigneur et mon Dieu ! » Jésus lui dit : « Parce que tu m'as vu, tu crois. Heureux ceux qui croient sans avoir vu. » Il y a encore beaucoup d'autres signes que Jésus a faits en présence des disciples et qui ne sont pas écrits dans ce livre. Mais ceux-là ont été écrits pour que vous croyiez que Jésus est le Christ, le Fils de Dieu, et pour qu'en croyant, vous ayez la vie en son nom.

**Prière universelle**

*R/* **Entends nos prières, entends nos voix, Entends nos prières monter vers toi »**

**Offertoire** CHANT DE LA MISERICORDE (148)

**Je voudrais me cacher dans Ton cœur,**
**Je voudrais me laver au torrent de Ta miséricorde**
**Je voudrais Ton Amour.**

1 – Ton amour qui m'invite à sortir du péché
Mais mon âme est si faible que je n'ose approcher,
De Toi mon Seigneur.

2 -Ton amour qui s'en va comme un père désolé
Qui recherche l'enfant et l'appelle en pleurant,
Le prend sur son cœur.

3 – Ton amour qui pardonne au pêcheur repenti
L'invitant au festin comme l'enfant prodigue,
Jésus mon Sauveur.

4 – Ton amour qui recherche la brebis égarée
Car tu as tant de joie pour une âme sauvée,
Donnée à ton père.

**Sanctus (St François Xavier) (123)**

**R/ Sanctus (8x)**
**Saint est le Seigneur (x2) Dieu de l'univers (x2)**

1. Le ciel et la terre sont remplis de ta gloire
Hosanna ! Hosanna ! Au plus haut des cieux (x2)

**Saint est le Seigneur (x2) Dieu de l'univers (x2)**

2. Bénis soit celui qui vient au nom du Seigneur
Hosanna ! Hosanna ! Au plus haut des cieux (x2)

**Saint est le Seigneur (x2) Dieu de l'univers (x2)**
**Sanctus (8x)**

**♫ Anamnèse (Emmaüs)**
**Tu étais mort Tu es vivant O ressuscité !**
**Nous attendons ta venue dans la gloire Viens,**
**Seigneur Jésus !**

**Agnus (Emmaüs)**
1 - Agneau de Dieu, Pain partagé Qui enlèves le péché du monde,
Prends pitié de nous. Prends pitié de nous.

2 - Agneau de Dieu, Corps du seigneur Qui enlèves le péché du monde,
Prends pitié de nous. Prends pitié de nous.

3 - Agneau de Dieu, Agneau vainqueur Qui enlèves le péché du monde,
donne-nous la paix. Donne-nous la paix.

## Chant de communion (52)

**R. Tu es là présent, livré pour nous.**
**Toi le tout petit, le serviteur.**
**Toi, le Tout Puissant, humblement tu t'abaisses.**
**Tu fais ta demeure en nous Seigneur.**

1- Le pain que nous mangeons, le vin que nous buvons,
C'est ton corps et ton sang,
Tu nous livres ta vie, tu nous ouvres ton cœur,
Tu fais ta demeure en nous Seigneur.

2- Par le don de ta vie,
Tu désires aujourd'hui reposer en nos cœurs,
Brûlé de charité, assoiffé d'être aimé,
Tu fais ta demeure en nous Seigneur.

3- Unis à ton amour, tu nous veux pour toujours
Ostensoirs du Sauveur,
En notre humanité, tu rejoins l'égaré,
Tu fais ta demeure en nous Seigneur.

## Chant d'envoi (70)

R. Gloire à Toi, Seigneur, source de toute joie, Gloire à ton nom, ô Dieu très saint.
Gloire à Toi, Seigneur, ô toi le Roi des rois, Amen, Alléluia !

1 – Le Seigneur est ma lumière et mon salut,
Le Seigneur est le rempart de ma vie.
Je vivrai dans la maison du Seigneur,
Maintenant et à jamais.

2 – Que mon cœur exulte, mon âme te loue,
Tu ne peux m'abandonner à la mort.
Tu m'apprendras le chemin de vie,
Plénitude de la joie.

3 – Tous les peuples de la terre louez Dieu
Annoncez la Vérité aux nations
Bienheureux qui met sa foi dans le Seigneur,
Eternel est son amour !

Consultez votre site paroissial
**http://paroissesaintjean.fr/**