Paroisse Saint Potentien – Unité paroissiale des 5 clochers

3e dimanche du Temps ordinaire, C

23 janvier 2022

Saint Jean-les-Deux-Jumeaux

Accueil

Chant d'entrée **QUE VIVE MON ÂME A TE LOUER**

℟ **Que vive mon âme à te louer**
Tu as posé une lampe,
Une lumière sur ma route,
Ta parole Seigneur,
Ta parole Seigneur.

1. Heureux ceux qui marchent
Dans tes voies Seigneur !
De tout mon cœur, je veux garder ta parole
Ne me délaisse pas, Dieu de ma joie.

3. Heureux ceux qui suivent
Les commandements
Oui, plus que l'or, que l'or fin, j'aime ta loi,
Plus douce que le miel est ta promesse.

Préparation pénitentielle

Je confesse à Dieu, tout puissant, je reconnais **devant vous, frères et sœurs**, que j'ai péché en pensée, en parole, par action et par omission ; Oui, j'ai vraiment péché.
C'est pourquoi je supplie la **bienheureuse** Vierge Marie, les anges et tous les saints, et vous aussi, **frères et sœurs**, de prier pour moi le Seigneur notre Dieu.

Seigneur, prends pitié (Messe de la Réconciliation)

Seigneur, prends pitié. **Seigneur, prends pitié.**
Ô Christ, prends pitié. **Ô Christ, prends pitié.**
Seigneur, prends pitié. **Seigneur, prends pitié.**

Gloria (Messe de la Réconciliation)

℟ **Gloire à Dieu au plus haut des cieux, et paix sur la terre aux hommes qu'il aime.**
Gloire à Dieu au plus haut des cieux, gloire à Dieu, gloire à Dieu.

1. Nous te louons, nous te bénissons, nous t'adorons, nous te glorifions,
Nous te rendons grâce pour ton immense gloire,
Seigneur Dieu, Roi du ciel, Dieu le Père tout puissant. ℟
2. Seigneur, Fils unique, Jésus-Christ, Seigneur Dieu, Agneau de Dieu, le Fils du Père ;
Toi qui enlèves **les péchés** du monde, prends pitié de nous ; ℟
3. Toi qui enlèves **les péchés** du monde, reçois notre prière ;
Toi qui es assis à la droite du Père, prends pitié de nous. ℟
4. Car toi seul est saint, Toi seul est Seigneur. Toi seul est le Très haut : Jésus-Christ,
Avec le Saint Esprit dans la gloire de Dieu le Père. Amen. ℟

Lecture du livre de Néhémie (8, 2-4a. 5-6. 8-10)

« Tout le peuple écoutait la lecture de la Loi »

En ces jours-là, le prêtre Esdras apporta le livre de la Loi en présence de l'assemblée, composée des hommes, des femmes, et de tous les enfants en âge de comprendre. C'était le premier jour du septième mois. Esdras, tourné vers la place de la porte des Eaux, fit la lecture dans le livre, depuis le lever du jour jusqu'à midi, en présence des hommes, des femmes, et de tous les enfants en âge de comprendre : tout le peuple écoutait la lecture de la Loi. Le scribe Esdras se tenait sur une tribune de bois, construite tout exprès. Esdras ouvrit le livre ; tout le peuple le voyait, car il dominait l'assemblée. Quand il ouvrit le livre, tout le monde se mit debout. Alors Esdras bénit le Seigneur, le Dieu très grand, et tout le peuple, levant les mains, répondit : « Amen ! Amen ! » Puis ils s'inclinèrent et se prosternèrent devant le Seigneur, le visage contre terre. Esdras lisait un passage dans le

livre de la loi de Dieu, puis les Lévites traduisaient, donnaient le sens, et l'on pouvait comprendre. Néhémie le gouverneur, Esdras qui était prêtre et scribe, et les Lévites qui donnaient les explications, dirent à tout le peuple : « Ce jour est consacré au Seigneur votre Dieu ! Ne prenez pas le deuil, ne pleurez pas ! » Car ils pleuraient tous en entendant les paroles de la Loi. Esdras leur dit encore : « Allez, mangez des viandes savoureuses, buvez des boissons aromatisées, et envoyez une part à celui qui n'a rien de prêt. Car ce jour est consacré à notre Dieu ! Ne vous affligez pas : la joie du Seigneur est votre rempart ! »
– Parole du Seigneur

Psaume 18B(19)

℟ **Tes paroles, Seigneur, sont esprit et elles sont vie.**

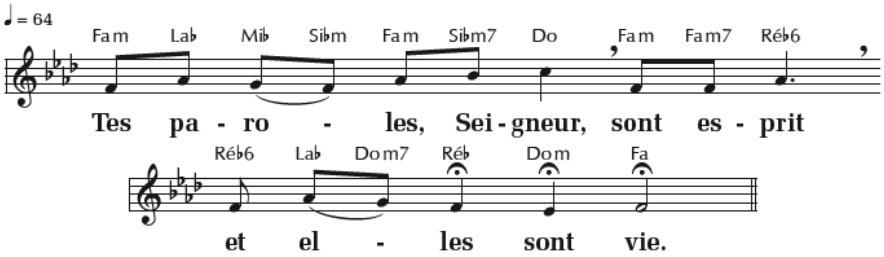

La loi du Seigneur est parfaite,
qui redonne vie ;
la charte du Seigneur est sûre,
qui rend sages les simples. ℟

Les préceptes du Seigneur sont droits,
ils réjouissent le cœur ;
le commandement du Seigneur est limpide,
il clarifie le regard. ℟

La crainte qu'il inspire est pure,
elle est là pour toujours ;
les décisions du Seigneur sont justes
et vraiment équitables. ℟

Accueille les paroles de ma bouche,
le murmure de mon cœur ;
qu'ils parviennent devant toi,
Seigneur, mon rocher, mon défenseur ! ℟

Lecture de la première lettre de saint Paul Apôtre aux Corinthiens (12, 12-30)

« Vous êtes corps du Christ et, chacun pour votre part, vous êtes membres de ce corps »

Frères, prenons une comparaison : le corps ne fait qu'un, il a pourtant plusieurs membres ; et tous les membres, malgré leur nombre, ne forment qu'un seul corps. Il en est ainsi pour le Christ. C'est dans un unique Esprit, en effet, que nous tous, Juifs ou païens, esclaves ou hommes libres, nous avons été baptisés pour former un seul corps. Tous, nous avons été désaltérés par un unique Esprit. Le corps humain se compose non pas d'un seul, mais de plusieurs membres. Le pied aurait beau dire : « Je ne suis pas la main, donc je ne fais pas partie du corps », il fait cependant partie du corps. L'oreille aurait beau dire : « Je ne suis pas l'œil, donc je ne fais pas partie du corps », elle fait cependant partie du corps. Si, dans le corps, il n'y avait que les yeux, comment pourrait-on entendre ? S'il n'y avait que les oreilles, comment pourrait-on sentir les odeurs ? Mais, dans le corps, Dieu a disposé les différents membres comme il l'a voulu. S'il n'y avait en tout qu'un seul membre, comment cela ferait-il un corps ? En fait, il y a plusieurs membres, et un seul corps. L'œil ne peut pas dire à la main : « Je n'ai pas besoin de toi » ; la tête ne peut pas dire aux pieds : « Je n'ai pas besoin de vous. » Bien plus, les parties du corps qui paraissent les plus délicates sont indispensables. Et celles qui passent pour moins honorables, ce sont elles que nous traitons avec plus d'honneur ; celles qui sont moins décentes, nous les traitons plus décemment ; pour celles qui sont décentes, ce n'est pas nécessaire. Mais en organisant le corps, Dieu a accordé plus d'honneur à ce qui en est dépourvu. Il a voulu ainsi qu'il n'y ait pas de division dans le corps, mais que les différents membres aient tous le souci les uns des autres. Si un seul membre souffre, tous les membres partagent sa souffrance ; si un membre est à l'honneur, tous partagent sa joie. Or, vous êtes corps du Christ et, chacun pour votre part, vous êtes membres de ce corps. Parmi ceux que Dieu a placés ainsi dans l'Église, il y a premièrement des apôtres, deuxièmement des prophètes, troisièmement ceux qui ont charge d'enseigner ; ensuite, il y a les miracles, puis les dons de guérison, d'assistance, de gouvernement, le don de parler diverses langues mystérieuses. Tout le monde évidemment n'est pas apôtre, tout le monde n'est pas prophète, ni chargé d'enseigner ; tout le monde n'a pas à faire des miracles, à guérir, à dire des paroles mystérieuses, ou à les interpréter.
– Parole du Seigneur

Acclamation de l'évangile (Alléluia irlandais)

Le Seigneur m'a envoyé porter la Bonne Nouvelle aux pauvres, annoncer aux captifs leur libération .

Évangile de Jésus Christ selon saint Luc (1, 1-4 ; 4, 14-21)

« Aujourd'hui s'accomplit ce passage de l'Écriture »

Beaucoup ont entrepris de composer un récit des événements qui se sont accomplis parmi nous, d'après ce que nous ont transmis ceux qui, dès le commencement, furent témoins oculaires et serviteurs de la Parole. C'est pourquoi j'ai décidé, moi aussi, après avoir recueilli avec précision des informations concernant tout ce qui s'est passé depuis le début, d'écrire pour toi, excellent Théophile, un exposé suivi, afin que tu te rendes bien compte de la solidité des enseignements que tu as entendus.

En ce temps-là, lorsque Jésus, dans la puissance de l'Esprit, revint en Galilée, sa renommée se répandit dans toute la région. Il enseignait dans les synagogues, et tout le monde faisait son éloge. Il vint à Nazareth, où il avait été élevé. Selon son habitude, il entra dans la synagogue le jour du sabbat, et il se leva pour faire la lecture. On lui remit le livre du prophète Isaïe. Il ouvrit le livre et trouva le passage où il est écrit : L'Esprit du Seigneur est sur moi parce que le Seigneur m'a consacré par l'onction. Il m'a envoyé porter la Bonne Nouvelle aux pauvres, annoncer aux captifs leur libération, et aux aveugles qu'ils retrouveront la vue, remettre en liberté les opprimés, annoncer une année favorable accordée par le Seigneur.

Jésus referma le livre, le rendit au servant et s'assit. Tous, dans la synagogue, avaient les yeux fixés sur lui. Alors il se mit à leur dire : « Aujourd'hui s'accomplit ce passage de l'Écriture que vous venez d'entendre ».

Homélie

Profession de foi

Je crois en un seul Dieu, le Père tout puissant,
créateur du ciel et de la terre,
de l'univers visible et invisible.
Je crois en un seul Seigneur, Jésus Christ,
le Fils unique de Dieu,
né du Père avant tous les siècles :
Il est Dieu, né de Dieu,
lumière, née de la lumière,
vrai Dieu, né du vrai Dieu
Engendré non pas créé, **consubstantiel** au Père ;
et par lui tout a été fait.
Pour nous les hommes, et pour notre salut,
il descendit du ciel ;
Par l'Esprit Saint, il a pris chair de la Vierge Marie,
et s'est fait homme.
Crucifié pour nous sous Ponce Pilate,
Il souffrit sa passion et fut mis au tombeau.
Il ressuscita le troisième jour,
conformément aux Écritures,
et il monta au ciel ; il est assis à la droite du Père.
Il reviendra dans la gloire,
pour juger les vivants et les morts
et son règne n'aura pas de fin.
Je crois en l'Esprit Saint,
qui est Seigneur et qui donne la vie ;
il procède du Père et du Fils.
Avec le Père et le Fils, il reçoit même adoration
et même gloire ; il a parlé par les prophètes.
Je crois en l'Église, une, sainte, catholique
et apostolique.
Je reconnais un seul baptême
pour le pardon des péchés.
J'attends la résurrection des morts,
et la vie du monde à venir. Amen

Prière Universelle

Intentions préparées par les enfants de 3e année de KT

℟ **Écoute nos prières, Seigneur, exauce-nous !**

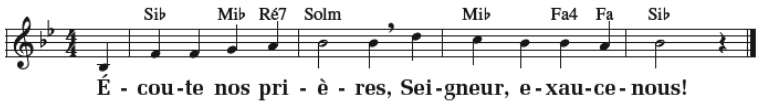

A 180; T. : J.-P. Lécot; M. : J.-S. Bach (Chants notés, t. 6, p. 36); Éd. Pierre Zech.

Préparation des dons

HUMBLEMENT DANS LE SILENCE... (instrumental)

Prière sur les offrandes

Priez, frères et sœurs : que mon sacrifice, qui est aussi le vôtre, soit agréable à Dieu le Père tout-puissant.

R/ Que le Seigneur reçoive de vos mains ce sacrifice à la louange et à la gloire de son nom, pour notre bien et celui de toute l'Église

Saint le Seigneur (Messe de la Réconciliation)

Saint ! Saint ! Saint, le Seigneur, Dieu de l'univers !
Le ciel et la terre sont remplis de ta gloire.
Hosanna, hosanna au plus haut des cieux.
Saint ! Saint ! Saint, le Seigneur, Dieu de l'univers !
Béni soit celui qui vient au nom du Seigneur.
Hosanna, hosanna au plus haut des cieux.

Anamnèse (Messe de la Réconciliation)

Gloire à toi qui étais mort, gloire à toi qui es vivant. Notre Sauveur et notre Dieu. Viens Seigneur Jésus.

Notre Père (Récité)

Agneau de Dieu (Messe de la Réconciliation)

1. Agneau de Dieu, qui enlèves **les péchés** du monde,
   Prends pitié de nous, prends pitié de nous.
2. Agneau de Dieu, qui enlèves **les péchés** du monde,
   Prends pitié de nous, prends pitié de nous.
3. Agneau de Dieu qui enlèves **les péchés** du monde,
   Donne-nous la paix, donne-nous la paix.

Communion

RECEVEZ LE CHRIST

1. Voici le Fils aimé du Père,
   Don de Dieu pour sauver le monde.
   Devant nous il est là, il se fait proche,
   Jésus, l'Agneau de Dieu !

℟ **Recevez le Christ doux et humble,**
Dieu caché en cette hostie.
Bienheureux disciples du Seigneur,
Reposez sur son cœur, apprenez tout de lui.

2. Jésus, jusqu'au bout tu nous aimes,
   Tu prends la condition d'esclave.
   Roi des rois, tu t'abaisses jusqu'à terre
   Pour nous laver les pieds.
3. Seigneur, comme est grand ce mystère,
   Maître comment te laisser faire ?
   En mon corps, en mon âme pécheresse,
   Tu viens pour demeurer.
4. Je crois, mon Dieu, en toi j'espère.
   Lave mes pieds et tout mon être :
   De ton cœur, fais jaillir en moi la source,
   L'eau vive de l'Esprit.
5. Seigneur, tu m'appelles à te suivre.
   Viens au secours de ma faiblesse.
   En mon cœur, viens, établis ta demeure,
   Que brûle ton Amour.

Annonces

Chant d'envoi :

RENDONS GLOIRE À NOTRE DIEU

℟ **Rendons gloire à notre Dieu**
Lui qui fit des merveilles !
Il est présent au milieu de nous,
Maintenant et à jamais.

2. Invoquons notre Dieu,
   Demandons-Lui sa grâce ;
   Il est notre Sauveur,
   Notre libérateur.
4. Dieu envoie son Esprit,
   Source de toute grâce ;
   Il vient guider nos pas
   Et fait de nous des saints.
5. Gloire à Dieu notre Père,
   A son Fils Jésus-Christ,
   A l'Esprit de lumière,
   Pour les siècles des siècles

Merci de ne pas laisser ce feuillet dans l'église : emportez-le avec vous.
Respectons les gestes barrière, pour nous protéger et protéger les autres.

Chaque dimanche, retrouvez et accédez en direct à la feuille de Messe,
aux textes du jour, et aux chants, sur notre site paroissial :

www.paroissesaintjean.org