Edito

«Préparez le chemin du Seigneur, rendez droits ses sentiers! »

Un mot clé de l'Avent de tous les temps. Cette année il nous arrive de le vivre dans un climat spécial. Nous venons de vivre un temps de deuil après les attentats de Paris. Nous prions et nous réfléchissons beaucoup. Rien ne peut justifier une telle haine et mépris de l'homme !

Mais pensons aussi à toute cette solidarité, compassion et des expressions d'affection de tant des personnes… et de ce symbolique ***« Prayer for Paris»*** si présent dans les échanges sur l'internet.

Au moment où nous nous posons beaucoup de questions le ***Pape François*** à travers sa récente visite apostolique en Afrique, nous encourage à ***continuer notre marche sur les chemins de fraternité et d'espérance.***

Et sur le plan local, nous nous réjouissons de concert interreligieux pour la paix à Bussy.

Que ce temps de l'Avent qui est encore devant nous et la fête de la Nativité de Jésus Christ qui approche soit pour chacun de nous et pour nos familles ***un temps de foi, d'espérance et de charité !***

Père Jacek Tomiczek
Prêtre accompagnateur
de la pastorale des migrants sur notre diocèse

Paroles du mois de décembre 2015

- Et dans vos langues: comment se dit "miséricorde ? **p. 2**
- Des jeunes bouddhistes, catholiques, juifs, musulmans et protestants en concert pour la Paix et l'avenir de la Planète **p. 2**
- Le pape François appelle la Centrafrique au pardon et à la réconciliation **p. 3**
- SCOLAROM, pour favoriser la scolarisation des enfants Roms des bidonvilles **p. 4**
- Familles d'ici et d'ailleurs; des valeurs à partager ici et maintenant **p. 4**
- Film : Nous trois ou rien **p. 4**
- Offrez un Noël aux enfants migrants ! école Ste Anne à Strasbourg **p. 4**
- Approcher du pauvre, Jean Vanier **p. 5**
- Agenda **p. 5**
- Outils de la Journée Mondiale du Migrant et du Réfugié **p. 6**

Et dans vos langues: comment se dit "miséricorde",

Que nous révèle ce terme dans vos langues ?

Au Mexique, *l'amour pour l'autre, le pardon, l'entraide dans les petites choses de la vie de tous les jours.*

Au Congo, *le service des autres, la pitié, la compassion par exemple : les orphelins appellent à la miséricorde. C'est aussi la compassion envers les personnes en deuil. la miséricorde va avec la paix, le pardon.*

En France, *on parle du "mystère de la miséricorde"*

Au Portugal, *le pardon, la compassion*

En Centre Afrique, *la pitié: tu tends la main à la personne.*

Au Gabon, *C'est aussi la misère du cœur: Dieu qui revient vers nous pour nous sauver de la misère de notre cœur.*

A la Réunion, *ma mère me disait en créole, "fait la charité": ce n'était pas une question d'argent mais dans le sens miséricordieux: cela voulait dire: on passe sur tout; tout est pardonné comme Dieu fait pour nous.*

La miséricorde, c'est un idéal de la vie chrétienne: on peut relire plusieurs passage d'Evangile: la brebis perdue, le Fils prodigue ... Nous sommes appelés à une révolution de la tendresse qui nous oblige à réformer nos manières d'être et de communiquer qui ne nous enferme pas sur nous même mais nous envoie vers les plus petits.

Des jeunes bouddhistes, catholiques, juifs, musulmans et protestants en concert pour la Paix et l'avenir de la Planète

Samedi 21 novembre à 20h30 à L'Eglise Notre Dame du Val, des jeunes chanteurs et musiciens de Bussy-Saint-Georges, la ville de « l'Esplanade des religions », bouddhistes, catholiques, juifs, musulmans et protestants se sont réunis en un concert pour la Paix et l'avenir de la Planète.
Après les attentats du 13 novembre à Paris et quelques jours avant la Conférence de Paris sur le climat, ils ont manifesté la volonté de tous de promouvoir le vivre-ensemble, le respect réciproque et bien-être de chacun et le dialogue interculturel.
La musique rassemble au-delà des frontières, des religions, et nos jeunes musiciens en furent un parfait exemple. Lire la suite sur le site Internet de Notre Dame du Val ...

Foi et environnement, une grande cause pour l'humanité

A l'occasion de la COP21 et du concert interreligieux pour la paix et l'avenir de la Planète du 21 novembre2015, les responsables des différentes communautés religieuses de Bussy St Georges ont voulu exprimer comment chacun envisage l'engagement de sa religion pour la préservation de la Planète. Télécharger ICI **leurs messages** !

Le pape François appelle la Centrafrique au pardon et à la réconciliation

Le pape François est arrivé dimanche 29 novembre à Bangui pour l'étape la plus risquée de son voyage en Afrique, mais qui soulève un réel espoir d'apaisement dans la population.

Des cris de joie sur son passage. Des pas de danse en boubous bariolés devant des casques bleus surveillant la foule. Parfois même des rameaux et des branchages agités. L'entrée du pape François le 29 novembre au matin dans Bangui, sous un soleil écrasant, donnait l'impression d'un peuple accueillant son sauveur.

Elle soulève dans la population l'espoir d'un retour à la paix, dont le pape a montré la condition : le pardon et la réconciliation.

C'est dans ce sens qu'il devait ouvrir la porte sainte de la cathédrale de Bangui pour lancer, en avance, le jubilé de la miséricorde. Une année sainte qui, ici, dans le difficile processus d'apaisement d'un pays en guerre civile depuis bientôt trois ans, veut engager la population dans une démarche spirituelle de réconciliation nationale.

« Nous sommes tous frères »

« Pas de paix sans pardon », a-t-il résumé plus tôt, improvisant micro en main quelques mots lors d'une visite d'un camp dans la capitale hébergeant 3 700 déplacés du pays. « Nous sommes tous frères! », a-t-il répété aux femmes et enfants de ce centre paroissial, l'accueillant dans la fête. Le pape leur a expliqué que seule cette fraternité retrouvée permettrait au pays de sortir de la violence.

Celle-ci oppose les anti-balaka, ces milices d'autodéfense venant de régions où les chrétiens sont majoritaires, à la Séléka, alliance de mouvements rebelles issus du nord-est du pays à majorité musulmane longtemps marginalisée par le pouvoir.

« Dieu ne fait pas de différence »

En se rendant dans la journée auprès des chrétiens et lundi 30 novembre au matin, à la mosquée centrale de Bangui, auprès de la communauté musulmane, le pape veut montrer que les religions ne sont pas la cause de la guerre mais au contraire aident à y mettre un terme en étant sources de fraternité.

Il a été très énergique dans ses nombreuses exhortations à un retour à l'humanité, loin de la spirale infernale des vengeances. En outre, il a appelé tous les Centrafricains à "ne pas avoir peur" de l'autre, en fonction de sa religion ou de son ethnie, et d'oser pardonner.

« Dieu ne fait pas de différences parmi ceux qui souffrent », a-t-il rappelé dimanche après-midi, lors d'une rencontre avec les communautés évangéliques, visite en soutien à la collaboration interreligieuse nouée entre leur président, le pasteur Nicolas Guerekoyame-Gbangou, l'archevêque de Bangui, Mgr Dieudonné Nzapalainga, et l'imam Oumar Kobine Layama.

François a quitté Bangui à la mi-journée, le lundi, pour Rome après ses trois étapes en Afrique, au Kenya, en Ouganda et en Centrafrique.

« Apôtre de l'espérance »

La question déjà se pose si la trêve actuelle observée dans la capitale pourra se prolonger une fois le pape reparti le 30 novembre alors que le pays est en campagne électorale pour plusieurs scrutins fixés au 27 décembre. L'inscription massive (80 %) des Centrafricains pour ces élections témoigne, d'une volonté majoritaire de paix dans la population.

Autre signe encourageant, communiqué par Sant'Egidio, organisation spécialisée dans la médiation de conflits, les candidats à la présidentielle, chrétiens comme musulmans, se sont rencontrés ensemble pour la première fois la veille de la visite du pape. Celui-ci, à son arrivée, s'est ainsi présenté – dans le premier discours prononcé en français de son pontificat – en « en pèlerin de la paix » et « apôtre de l'espérance ».

Sébastien Maillard : La Croix

SCOLAROM

Pour favoriser la scolarisation
des enfants Roms des bidonvilles

Nous avons tous croisés, à un feu tricolore ou devant un magasin, des femmes Roms faisant la manche avec leur enfant dans leurs bras. Nous avons tous entendu des petites phrases :

- "Oh les pauvres gamins"
- "Elles font exprès pour attendrir les gens".

Cette situation n'est pas une fatalité: La scolarisation des jeunes roms est une des conditions indispensables pour leur permettre de vivre leur vie d'enfant. Pour eux, le chemin vers l'école est difficile. Pour y parvenir, il nécessite un accompagnement qualifié. Nous nous proposons de créer un dispositif qui répondrait à ce besoin.

Ces enfants nous montreront qu'ils sont capables de balayer les «a priori» généralement infondés qui pèsent sur eux et leurs parents afin qu'ils progressent ensemble sur le chemin de l'école.

"Ctrl+Clic" sur le lien pour en savoir plus et participer au projet: plus que 10 jours ! : SCOLAROM

Journée d'échanges

Année 2015-2016

Familles d'ici et d'ailleurs, des valeurs à partager ici et maintenant !

Témoignages de différentes cultures

Échanges autour de nos expériences

Partage de nos questionnements

Éclairage par Viviane Rolle-Romana, *docteur en psychologie clinique, spécialisée en psychothérapie transculturelle*

Plusieurs dates au choix sur l'ensemble du diocèse de la Seine-et-Marne (voir au verso)

Quatre dates au choix
sur l'ensemble du diocèse de la Seine-et-Marne

- **Samedi 16 janvier 2016 à Pontault-Combault**
  Les Pèlerins d'Emmaüs, 2, rue de l'Orme au Charron
- **Samedi 30 janvier 2016 à Nangis**
  Centre paroissial, 2 place de l'abbé Evrard
- **Samedi 12 mars 2016 à Meaux**
  Locaux du Secours catholique, 49-51, avenue Salvador-Allende
- **Samedi 19 mars 2016 à Avon**
  Salle du Bois fleuri, 11, rue Hégésippe-Moreau

Préservons notre planète, pensons au covoiturage

Avec un même programme

9h00	Accueil autour d'un café.
9h30	Présentation de la journée.
9h45	Intervention de Viviane Rolle-Romana - *Comment fait-on famille quand on a quitté son pays et qu'on s'installe dans un pays étranger ?* - *Quelle cohérence possible ?*
11h00	Temps de réflexion en petits groupes.
12h00	Repas partagé *(Chacun apporte un plat salé ou sucré et éventuellement une boisson).*
13h00	Café dynamique.
13h30	Témoignages.
16h00	Questions/réponses.
16h30	Fin.

Pour une bonne organisation, il est préférable de s'inscrire à l'avance auprès de :
CCFD-Tzerre solidaire : tél. 06 71 73 20 70 – ccfd77@cfd-terresolidaire.org
Secours catholique : tél. 06 14 43 70 65 – vicepresident.770@secours-catholique.org
Société Saint-Vincent de Paul : tél. 06 60 86 01 29 – patrick.darcangues@ssvp.com
Pastorale des migrants : tél. 06 28 73 73 87 – pastoraledesmigrants@catho77.fr

Film : Nous trois où rien

Film français, 1 h 42
(Sortie en salles : 4 / 11/ 2015)

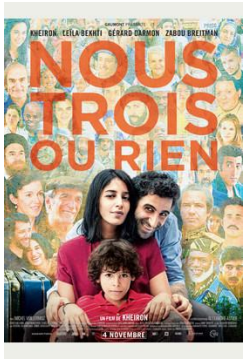

L'humoriste, Kheiron relate l'impressionnante trajectoire de ses parents Hibat et Feresteh, un couple d'opposants qui ont dû fuir l'Iran de Khomeiny après avoir lutté contre le Shah. Leur fils avait quelques mois lorsqu'ils ont quitté leur pays dans des conditions périlleuses pour rejoindre la France.

Installés en Seine-Saint-Denis, le couple investit sa force et son optimisme dans leur quartier multiculturel où ils se mettent au service du vivre-ensemble.
Sans cacher les souffrances de l'oppression et de l'exil, un film plein d'humour et de tendresse.

Offrez un Noël aux enfants migrants !

Projet de l'école Ste Anne

Plus d'information sur le **site du diocèse de Strasbourg**

Noël approche, la fête de l'Amour et de la Paix. Pendant ce temps des centaines de familles continuent d'arriver sur le sol français. Elles ont fui leur maison, leur pays, leur village. Parmi eux, des enfants, terrorisés, arrachés à leur univers, ne comprenant pas ce qui leur arrive.
Noël commémore la venue parmi nous d'un autre Enfant, pauvre, lui aussi en exil, rejeté, trouvant asile dans une étable de fortune. Noël célèbre un Dieu migrant, pauvre parmi les plus pauvres, innocent comme tous ces enfants. Alors que nous allons bientôt entrer dans le temps de l'Avent qui nous prépare à Noël, nous voulons, leur dire que nous les aimons, qu'ils sont aussi nos enfants et que nous les accueillons, en leur offrant un Noël.

Ctrl-Clic sur la video ci-dessous, c'est remarquable !

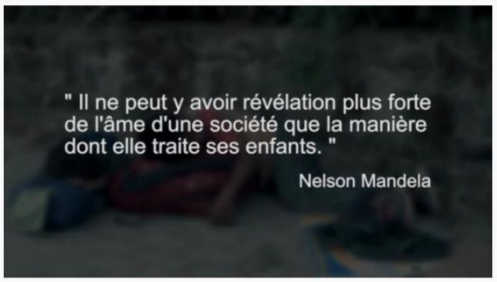

Jésus, là où tu es né

Jésus, là où tu es né
ta crèche n'était pas fermée
Tu as voulu
que tout le monde puisse venir Te voir
parce que Tu es venu pour tout le monde.

Avant que Tu naisses, Jésus,
Joseph et Marie n'avaient trouvé
que des maisons aux portes fermées :
fermées au secret de Dieu.
Ils ont trouvé ouverte une étable,
une pauvre étable…

Aujourd'hui, Jésus,
Tu ne nais plus dans une étable ;
mais Tu veux naître, dire le secret de Dieu
dans toutes les maisons, dans tous les cœurs.

Tu veux déposer le baiser de Dieu
sur tous les visages.
Tu veux des millions de crèches
pour habiter le monde.
Tu veux des millions de cœurs
pour donner ta paix sur la terre.
Tu veux des millions de visages
pour donner la paix de Dieu.
Tu veux des millions de Noëls
pour donner ton Noël.

Jésus, viens ouvrir nos maisons et nos cœurs
pour dire avec Toi :
Gloire à Dieu, notre Père !

Elie Maréchal

Proverbes du Mois

"Un ami c'est une route, un ennemi c'est un mur." ***Proverbe Chinois***

Pour cultiver l'amitié entre deux êtres, il faut parfois la patience de l'un des deux.
Proverbe indien

La où l'on s'aime, il ne fait jamais nuit !
Proverbe africain

Agenda

Dimanche 13 décembre : **Noel Africain**
Messe suivie du repas Meaux-Beauval

Dimanche 17 Janvier 2016
Journée Mondiale du Migrant de du Réfugié

Dimanche 31 Janvier 2016
Rencontre provinciale des équipes diocésaines de la Pastorale des Migrants d'Ile de France à chez les Spiritains à Chevilly Larue

Journée d'échanges
« Familles d'ici et d'ailleurs, des valeurs à partager »
Tract à venir …

- Pontault, samedi 16 janvier 2016
- Nangis, samedi 30 janvier 2016
- Meaux, samedi 12 mars 2016
- Avon, samedi 19 mars 2016

Calendrier de l'avent village russe

Outils de la Journée Mondiale du Migrant et du Réfugiés

Dossier

Migrants et réfugiés nous interpellent.
La réponse de l'Evangile de la miséricorde

« *Soyez miséricordieux comme votre Père est miséricordieux* » (Lc 6,36)

Le Message du pape François

Fiche n. 1 : Présentation et histoire de la Journée

Fiche n. 2 : "Saisis de compassion", changeons nos cœurs et nos regards…

Fiche n. 3 : Oser l'accueil des migrants et des réfugiés

Fiche n. 4 : Vivre la communion avec les migrants et les réfugiés

Fiche n. 5 : S'engager en faveur des migrants et des réfugiés

Fiche n. 6 : Pour une terre de Dieu et donc de tous…

Fiche n. 7 : Propositions d'animation de la liturgie

Fiche n. 8 : Proposition d'homélie pour la Messe de la Journée

Fiche n. 9 : Animation pour les enfants

affiche
Carte + Prière

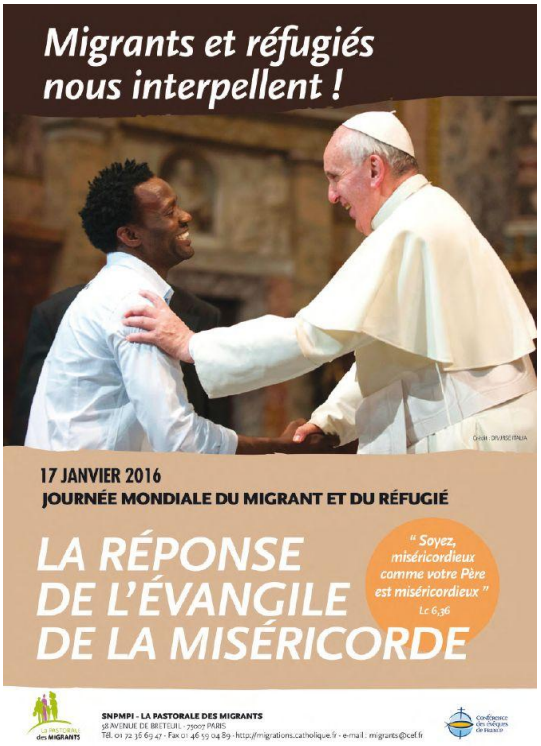

102e Journée mondiale du migrant et du réfugié : 17 janvier 2016

Prière pour la Journée mondiale du migrant et du réfugié

Seigneur,
Tu es plein de miséricorde pour toute personne,
de toute culture et de toute nation.
Chaque personne est ton enfant bien-aimé.

Dans ta miséricorde
Tu ne vois pas d'abord nos limites, nos difficultés, nos refus.
Mais tu crois en notre capacité d'aimer,
et de nous découvrir frères et sœurs.
Tu crois en notre capacité
de vivre ensemble, dignement,
dans la paix, la justice et la fraternité.

Façonne-nous par ta miséricorde et ta tendresse.
Aide-nous à dépasser nos peurs,
et nos refus de nous ouvrir à l'autre.
Apprends-nous à nous laisser toucher par la vie de nos frères et sœurs.
Ouvre nos cœurs pour aimer.
Ouvre nos mains pour construire des ponts, et non pas des murs.
Ouvre notre intelligence pour inventer le monde de demain :
un monde où chacun trouvera sa place :
un toit, du pain, un travail,
un geste de fraternité à partager,
un mot d'espérance à échanger
en reflet de TOI qui es amour et miséricorde !

Quelques fiches en Pdf et Bon de commande :
Ctrl-Clic ICI